

Novinky v SB KOMPLET - DOS

Provozování SB KOMPLET

SB KOMPLET verze DOS lze spouštět na všech 32 bitových operačních systémech (Windows 7, Windows 8, Windows 10)

Při používání true typových písem (Lucida Console nebo Consolas) nastává chyba operačního systému při vracení kódové stránky 852. Tato chyba způsobuje chybné zobrazení českých znaků například po kontrole adres na ARES.

Chybu lze odstranit instalací true typového písma Alis Fand (Alisfand.ttf).

Podrobný popis najdete na <http://www.alis.cz/cs/pc-fand/technicka-podpora/windows-7>

Pod 64-bit variantou nelze přímo spouštět SB KOMPLET. Lze využít emulátor operačního systému MS-DOS. Je odzkoušeno používat **DosBox**.

Kontrola DIČ

Je nutné mít **správně vyplněné DIČ** jak u dodavatelů, tak u odběratelů.

Ke kontrole IČ, DIČ a adresy u jednotlivých dodavatelů a odběratelů na databázi ARES

```
ICO 18628826
Výpis z dat Registru ARES - aktuální stav ke dni 2015-11-02
Firma MILCOM servis a.s.
Firma MILCOM servis a.s.
DIČ CZ18628826 Přenést údaje A ? A/N/Přehozeně/Esc
DIČ CZ18628826
Ulice,č. Hostivařská 538/56
Ulice,č. Hostivařská 538/56
Pošta 102 00 Praha 10 - Hostivař
Pošta 102 00 Praha 10
```

a kontroly čísla bankovního účtu a spolehlivosti na databázi FS

```
Staženy informace o plátcí CZ18628826
FÚ 451 uvádí, že plátce je SPOLEHLIVÝ
evidované účty plátce CZ18628826
účet 000000-7537980207/0100 od 01.04.2013
účet 020001-0306147101/0100 od 01.04.2013
IBAN CZ8201000000434051900277 od 01.04.2013
IBAN CZ9601000000275363500277 od 01.04.2013
účet 000000-0306147101/0100 od 11.04.2013 účet v SB
↑↓ a ← vyber, <Esc>
```

která je již od roku 2013, byla doplněna kontrola při zadávání IČ a DIČ na délku a kontrolní číslo:

IČ má příliš číslic

DIČ z r.č. je podezřelé, nedělitelné 11, ověřte ho

Pro Plnění E/O byla doplněna kontrola DIČ/VAT

Pro plnění E/O nevyhovuje DIČ odběratele ...

Rychlá hromadná kontrola správnosti IČ a DIČ:

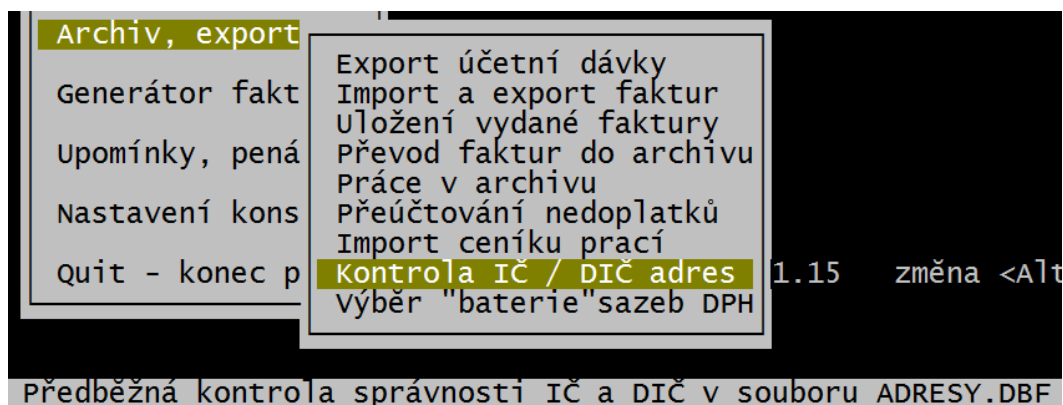

Do kořene SB KOMPLET se uloží PROTOKIC.TXT s protokolem kontroly...

PROTOKOL KONTROLY IČ/DIČ dne 03.11.15 MILCOM servis a.s.

podezření ověřte ...

IČ 000011711 podezřelá délka, klíč CESKAAGE Česká agentura na podporu

IČ 112085648 podezřelá délka, klíč PODDANYD Poddaný Bohumil

Všechny adresy lze zkontrolovat pomocí modulu OPRAVADR.EXE, informace u dealera.

Příklad: Na přijaté faktuře je uvedeno jako číslo daňového dokladu 25/2015 nebo 00252015.

Při zadávání Vs se vzhledem k párování s bankou vypouštěla lomítka, vedoucí nuly, písmena,

Do „Evidenční číslo daňového dokladu“ se vloží přesně to, co je jako „Evidenční číslo daňového dokladu“ na přijaté faktuře a do Vs se upraví stejně jako doposud pro potřebu párování plateb.

Přijatá faktura má DUZP 31.10.2015, ale přijatá je až 8.11.2015. DUZP dodavatele je tedy 31.10.2015, ale zdaňovací období (daňové plnění) je listopad 2015.

Adresa vlastní firmy

Adresu vlastní firmy je možno uložit do adres s klíčem **FIRM**.

Při změně sídla firmy lze potom údaje z klíče FIRM načíst do všech MEMŮ tak, že údaje opravíme v adrese FIRM

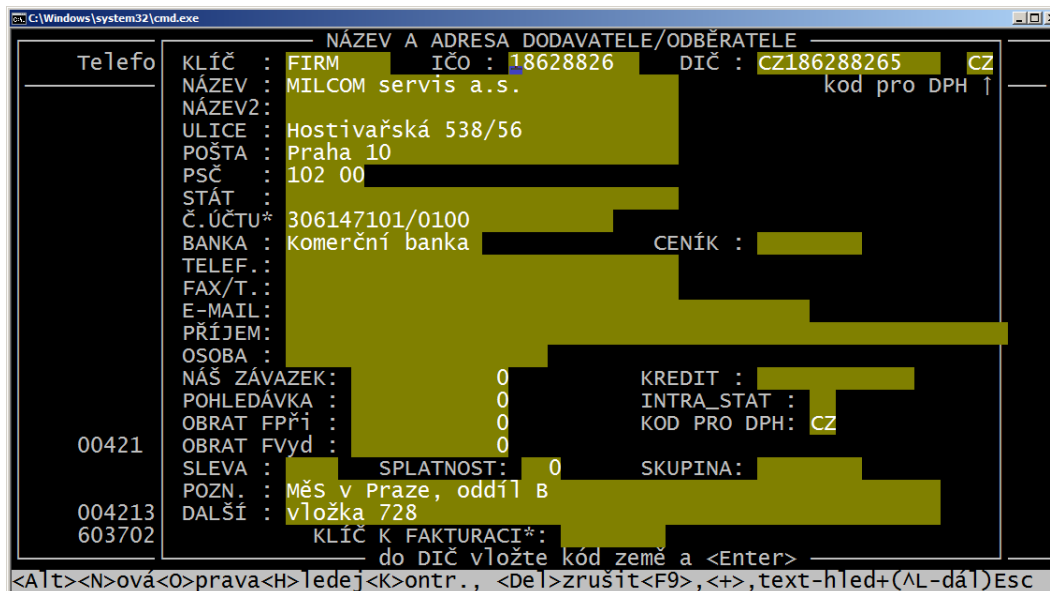

Údaje v nastavení Adresa, text smažeme a uložíme, po otevření Adresa, text, se příslušná pole naplní.

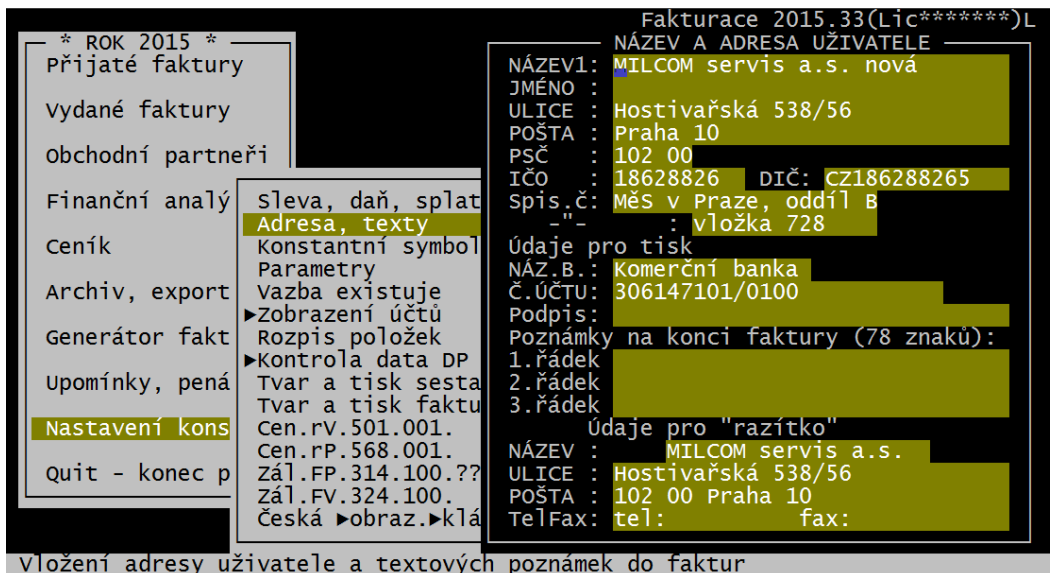

Nastavení velikosti kurzoru

Při zobrazení v okně je kurzor málo vidět, proto je jej možno zvětšit. Nastavení se provádí v parametrech jednotlivých modulů.

Kurzor 1-4 x

Kurzor 1-4 **1** 1 normální kurzor

Kurzor 1-4 **2** 2 zvětšený kurzor

Kurzor 1-4 **3** 3 velký

Barevné zvýraznění poznámky

Poznámku v adrese, i kartě je možno barevně zvýraznit.

~g zelená; ~b modrá; ~r červená

POZN. : ~g FP e1.fakturace !! výsledek Poznámka: FP e1.fakturace !!

POZN. : ~b splatnost 45 dnů výsledek Poznámka: splatnost 45 dnů

POZN. : ~r jen za HOTOVÉ ! výsledek Poznámka: jen za HOTOVÉ !

Přidáním znaku „tilda“ za písmeno, vznikne v okně inverzní pozadí:

~r~ Poznámka: jen za HOTOVÉ !

Novinky ve fakturaci:

V parametrech lze nastavit:

splatnost FV datem A

Lze nastavit Splatnost FV datem A

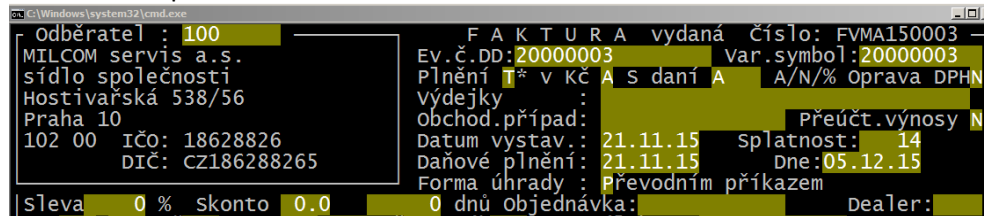

Potom se pole splatnost přeskočí a zobrazí se Dne:

Pokud je Splatnost FV datem N, kurzor se zastaví na poli Splatnost a přeskakuje pole Dne
Pokud je Splatnost FV datem A, přeskakuje pole Splatnost a kurzor se zastaví na poli Dne
Na Splatnost i Den: lze stiskem * zobrazil kalendář

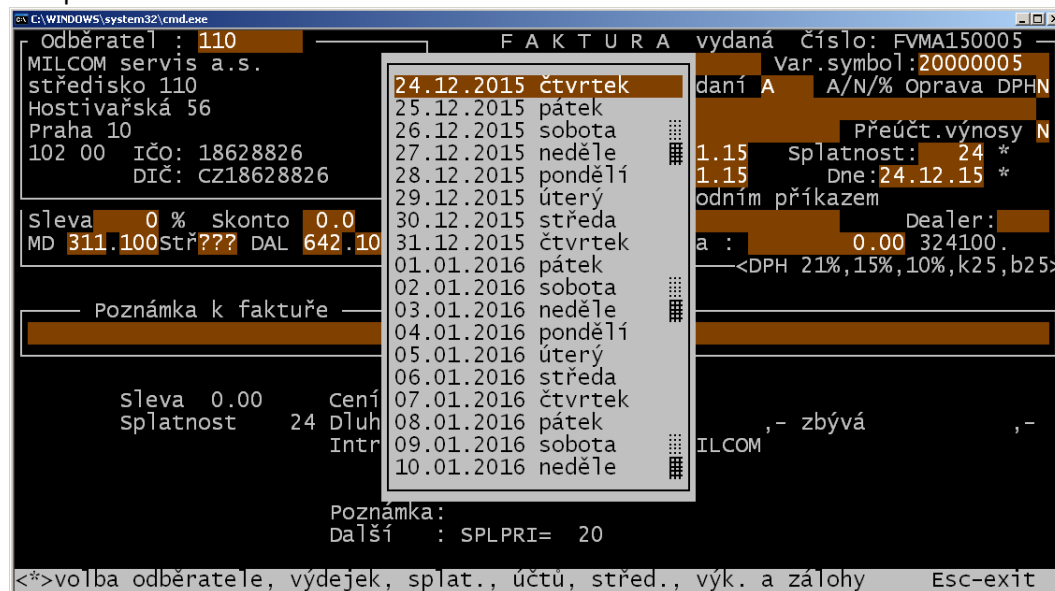

POZASTÁVKA

Pozastávku platby (zádržné, splátkový kalendář,...) lze vytvořit jak pro FP, tak i FV.

Účelem je dokázat k pohledávce (daňovému dokladu) vytvořit jednoduše a pokud možno automatizovaně další větu v knize faktur (tj. „fakturu“, „pohledávku“), která se od původní faktury (daňového dokladu) bude lišit pouze částkou a splatností a tuto „novou pohledávku“ zaúčtovat na jiný účet pohledávek, a to proto, že je třeba rozlišovat účty pohledávek (311) na krátkodobé a dlouhodobé

Jsou předkontovány řady FV a jedna z nich (může jich být i víc) je např. FVz1 – zádržné, nastavena jako „BEZ DANĚ“

Řada	číslo	Popis	MDS	MDA	stř	DAS	DAA
FUSK	150320	0-FU č.# CZ	311	001	001	602	001
FUOP	150009	0-FU č.# Opravné daň	311	001	001	602	001
FVz1	150064	0-FU č.# zádržné	311	019	001	311	
FVK1	150000	0-FU č.# konkurz	311	009	001	311	

účet 311.019 je ve výkazech zahrnutý mezi pohledávky dlouhodobé.

Na libovolné faktuře v libovolné řadě s normální splatností:

část.ú	U 51311	34874.00	16.11.15	16.12.15	Ramba Michal
	U 51312	708459.00	31.10.15	02.01.16	Kaláb-stavební
	U 51312	21254.00	31.10.15	30.04.21	Kaláb-stavební
část.ú	U 51313	399461.00	09.11.15	08.03.16	Fakultní nemocn
	U 51313	133153.67	09.11.15	08.01.16	Fakultní nemocn

Po ENTER se vybere pozastávka

57570.35	11.08.15	25.08.15	Cr
81294.21		09.15	PE
136398.34		11.15	Ml
77144.76		11.15	Pi
68296.99		10.15	Sc
132840.58		09.15	Lu
68558.40		09.15	DU
44712.00		09.15	DU
67813.20		09.15	DU
184349.83		09.15	BO
2420.00		08.15	Jo
1815.00		08.15	Mi
726.00		08.15	Vi
3448.50		08.15	AT
121.00		11.15	MI
121.00		12.15	IT

Při prvním použití se nabídnou všechny řady

Řádek 888	FUSK150312	KNIHA UYDANÝCH FAKTUR		< dle vystavení >	
?	T Faktura	Částka/dev.	Ze dne	Splatná	Odběratel
uhraz.	U 51307	16686.00	30.10.15	29.11.15	Beran Pavel
	U 51308	54336.00	12.11.15	26.11.15	Travníček Marti
	U 51309	20			r.o.
	U 51310				nství vl
uhraz.	U 54015	4			OL s.r.o
uhraz.	U 54016	11			OL s.r.o
	U 56013				stovice
	U 51311	3			ichal
část.ú	U 51312	70			tavební
	U 51312	2			tavební
část.ú	U 51313	39			í nemocn
	U 51313	13			í nemocn
	U 51313	13			í nemocn
	U 51314	61			lizace S
	U 51315				lizace S
	U 51316				r.o.
	U 51317				CR, k.s.
	U 51318	3			ash + Ca
	U 51319	2			est Inve
	U 51320				
		1230.00	23.11.15	23.11.15	Zákazník

Po vybrání řady faktur pozastávek si ji program pamatuje, takže výběr je jen jednou.

Na faktuře s pozastávkou je obvykle uvedeno, že část její výše je splatná např. až po skončení záruční doby, tj v tomto případě na obrázku až 30.4.2021 a to ve výši 21254 Kč

Po vybrání řady pro pozastávku se vyplní v hlavičce faktury POUZE splatnost a v těle faktury se zadá částka pozastávky (zádržného, splátky)

Odběratel : KALÁB Kaláb-stavební firma s.r.o. Uídeňská 849/15 Brno 639 00 IČO: 49436589 DIČ: CZ49436589		F A K T U R A vydaná číslo: FUz1150065 Ev.č.DD:51312 Var.symbol:51312 Plnění I* v Kč A S daní N A/N/% Oprava DPHN Uýdejky : Obchod.případ: Zádr.FUSK150312 Přeúčet.výnosy N Datum vystav.: 31.10.15 Splatnost: 3349 Daňové plnění: 31.10.15 Dne:31.12.24 Forma úhrady: Převodním příkazem	
Sleva	Skonto 0.0	0 dnů Objednávka:	Dealer:
MD 311.019Stř001 DAL 311.001Stř001 Uýk614	Záloha :	0.00	324001.001
stř.001 ALU/200/THP vyk.614 614 00 182 AUTONOVA BRNO PH<DPH 21%,15%,10%,k25>			
Kód	Název	MJ	DPH Množství Cena/MJ ÚČET St Uýk
Pozast. FUSK150312,vs.51312			25000.00 311001001614

Po F10, program tuto fakturu uloží jako další samostatnou fakturu

část.ú	U 51312	708459.00	31.10.15	02.01.16	Kaláb-stavební
	U 51312	21254.00	31.10.15	30.04.21	Kaláb-stavební
část.ú	U 51313	399461.00	09.11.15	08.03.16	Fakultní nemocn
	U 51313	133153.67	09.11.15	08.01.16	Fakultní nemocn

a po dotazu o tuto částku sníží nedoplatek faktury původní

16.11.15	16.12.15	Kamba Michal	FUSK150311	KAMBA MI	34874.10
31.10.15	02.01.16	Kaláb-stavební	FUSK150312	KALÁB	687205.00
31.10.15	30.04.21	Kaláb-stavební	FUz1150062	KALÁB	21254.00
09.11.15	08.03.16	Fakultní nemocn	FUSK150313	PAK NEMO	133153.66

Účetní zápis

Číslo	Datum	Obd.	Čís.dokl.	Popis	Částka
23099	31.10.2015	10	FUSK150312	KALÁB-FU č.51312 CZ	708459.00
23100	31.10.2015	10	FUSK150312	Služby-výstup(spec.stav.pr.21)	708459.00
23101	31.10.2015	10	FUz1150062	KALÁB-FU č.51312 zádržné	21254.00
23102	31.10.2015	10	FUz1150062	Pozast. FUSK150312,vs.51312	21254.00

Popis	Částka	MÁ	DÁTI	stř	DAL	stř	výk	sal.příp.	klíč	
KALÁB-FU č.51312	708459.00	311	001	001			614	FUSK150312	KALÁB	
Služby-výstup(sp	708459.00				602	001	001	614	FUSK150312	KALÁB
KALÁB-FU č.51312	21254.00	311	019	001			614	FUz1150062	KALÁB	
Pozast. FUSK1503	21254.00				311	001	001	614	FUSK150312	KALÁB
Uýhěr Kč z banky	2500.00				261	001	001	001		1

Lze nastavit zaokrouhlování přijatých faktur a DPH dle jednotlivých dodavatelů.

V adresáři dodavatelů lze do pole poznámka nebo další poznámka nastavit způsob zdanění a zaokrouhlování:

NEDPH – dodavatel není plátce DPH

DPHZ=1.00 – faktura je zaokrouhlená a DPH je na koruny

DPHZ=0.10 - faktura je zaokrouhlená a DPH je na desetníky

DPHZ=0.00 – faktura je zaokrouhlená a DPH je na haléře

DPHN=0.10 - faktura není zaokrouhlená a DPH je na desetníky

DPHN=0.01 - faktura není zaokrouhlená a DPH je na haléře

Při přijetí faktur lze rovněž nastavit dobu splatnosti od jednotlivých dodavatelů, která zpravidla vychází z DUZP dodavatele. Při prvním zadání DUZP a data splatnosti, se spočte počet dnů splatnosti a запиše do poznámky SPLPRI= xx. Při přijetí dalších faktur daného dodavatele se nabízí vypočtené datum splatnosti.

Tento způsob zadávání data splatnosti je nutno nastavit v nastavení konstant - Sleva, daň, splat.:

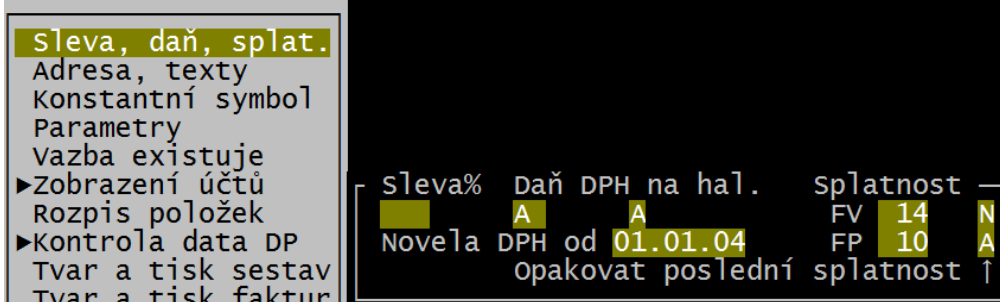

U vydaných faktur se opravuje pole SPLATNOST: v adrese odběratele.

(Poznámka: obdobně je to u slevy – sleva u přijatých faktur se zapisuje do poznámky SLEVAPRI=99)

Při pořizování faktur s přenesenou daňovou povinností dle §92a, se jako Daňové plnění musí uvádět DUZP dodavatele. SB KOMPLET na toto pamatuje. Mechanismus zadávání datumu je následující:

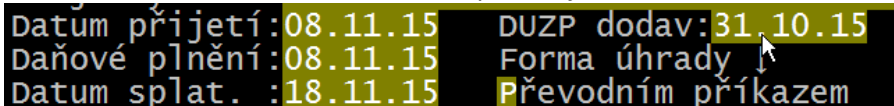

Po zadání Datumu přijetí přejde kurzor na DUZP dodavatele a nabídne se stejné datum jako je datum přijetí. Pokud datum opravíte dle data na faktuře, pro přechod na Daňové plnění jsou dvě možnosti: Šipka dolů, použije se při přenesené daňové povinnosti a datum se přepíše dle DUZP dodavatele. ENTER – datum se přepíše dle Datumu přijetí.

Při zadávání Daňového plnění, program kontroluje, zda již nebylo dané období uzavřeno.

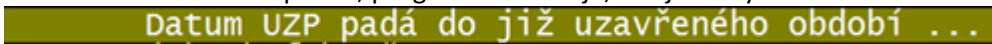

Při vyplnění střediska a výkonu se zobrazí středisko i výkon textem

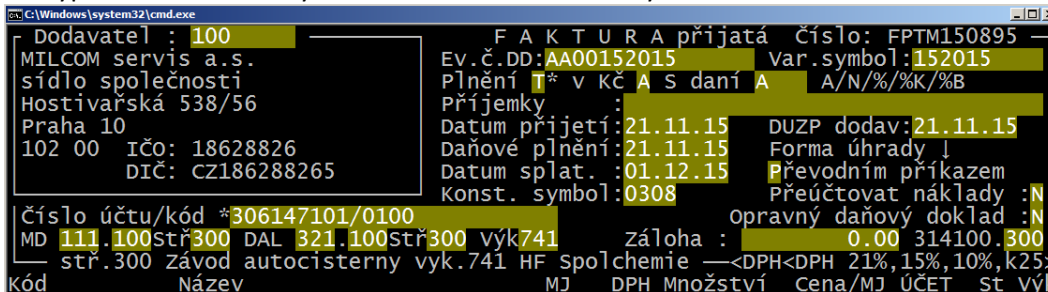

Ukončení po F10 u FP se dá dát ESC a kurzor se vrátí na poslední místo daňové tabulky (tj o krok zpět) a ne až do těla faktury.

```

C:\Windows\system32\cmd.exe
Dodavatel : 120
MILCOM servis a.s.
středisko 120
Hostivařská 56
Praha 10
102 00 IČO: 18628826
DIČ: CZ18628826

F A K T U R A přijatá Číslo: FPTZ150895
Ev.č.DD:5456+4 Var.symbol:54564
Plnění T* v Kč A S daní A A/N/%/%K/%B
Příjemky :
Datum přijetí:19.11.15 DUZP dodav:19.11.15
Daňové plnění:19.11.15 Forma úhrady ↓
Datum splat.:29.11.15 Převodním příkazem
Konst. symbol:0308 Přeučtovat náklady :N
opravný daňový doklad :N

Číslo účtu/kód #
stř.300 Závod autocisterny vyk.741 HF spolchemie
Majetek §4 základ 1200.00 odpočet 252.00 krácený 0.00 Zapsat N
celkem v sazbě 10%K s: 0.00 Částka DPH 10%: s
celkem v sazbě 10%B s: 0.00 Částka DPH 10%: s
celkem v sazbě 15%K s: 0.00 Částka DPH 15%: s
celkem v sazbě 15%B s: 0.00 Částka DPH 15%: s
celkem v sazbě 21%K Z: 0.00 Částka DPH 21%: Z
celkem v sazbě 21%B Z: 0.00 Částka DPH 21%: Z
celkem v sazbě 10% s: 0.00 Částka DPH 10%: s
celkem v sazbě 15% s: 0.00 Částka DPH 15%: s
celkem v sazbě 21% Z: 1200.00 Částka DPH 21%: 252.00 Z
Bez DPH : 0.00 Zdaněná záloha:
Použit poměr odpočtu : N Dle §44: N

(cena) 1200.00 + (daň) 252.00 = (k úhradě) 1452.00
Edítuj doklad. Úprava základů nezmění tržbu, daní ano<AltP,Esc>,<PgDn,+>-konec

```

I po F10 se zobrazuje středisko a výkon textem.

Alt P umožňuje dodatečně přeučtovat náklady, pokud jsme to nezadali již v hlavičce faktury.

```

Přeučtovat náklady? Ano / Ne

```

Rovněž zde nastavíme použití poměrného odpočtu a oprav dle §44.

SBPEN

Test hotovostních plateb do:

Nastaví limit hotovostních plateb v penězích lze provést jednak v nastavení pokladny

```
Koeficient pro 15% 0.130434780000
Koeficient pro 21% 0.173553720000
Koeficient pro 10% 0.090900000000
Test hot.plateb do 10000 Ne účet
Tolerance kontroly: 1.00 DPH hal A
Řada FV pro skonta: Součtovat N
Při uznání skonta nulovat nedoplatky N
Nabízet netisknuté FV k úhradě ban. N
Netisknuté FV zahrnout do DPH N
```

Ne účet – účet, pro který se test nedělá (261,331,...)

Nebo také pomocí souboru LIMITHOT.TXT ve kterém je uvedena částka a měna:

10000 CZK

Zaučtování pokladny – upozornění, pokud není vyplněn účet.

```
Do dávky bylo vloženo 1 zápisů bez kontace!
```

V „Přehledu příznání“ je kontrola daňového příznání na uzavřené souhrnné hlášení.

```
C:\Windows\system32\cmd.exe
* ROK 2015 *
Pokladny
Peníze 2015.31(Lic*****L
(C) 1993-2014,2015 M.Tuček
Adresář P:\SSBTEST
volná pamět 50469 kb
DAŇOVÁ PŘIZNÁNÍ
Příznání Počátek Konec Daň.povin. Nadměr.odp. Změna DP
01-01-2015 Řádné Sh! §92 01.01.15 31.01.15 1.838.286
02-01-2015 Řádné Sh! §92 01.02.15 28.02.15 1.533.344
03-01-2015 Řádné Sh! §92 01.03.15 31.03.15 2.029.934
04-01-2015 Řádné Sh! §92 01.04.15 30.04.15 2.172.327
05-01-2015 Řádné Sh! §92 01.05.15 31.05.15 2.051.345
06-01-2015 Řádné Sh! §92 01.06.15 30.06.15 1.888.912
06-02-2015 Dodat.sh! 01.06.15 30.06.15
07-01-2015 Řádné Sh! §92 01.01.15 30.09.15 2.225.784
měsíční plátce
řádek 20+21 DAP 4335206 <> 3750767 uzavřená SH
↑↓, ← "otevření" příznání <Esc>-konec
```

Pokud nesouhlasí je řádek červený, pokud souhlasí je zelená:

```
řádek 20+21 DAP 4651284 = 4651284 uzavřená SH
```

Dále je možno pomocí Alt O udělat obrat za zaúčtované období,
Ctrl O i za neuzavřené období.

Peníze 2015.31(Lic*****L
(C) 1993-2014,2015 M.Tuček
Adresář P:\SSBTEST
volná paměť 50469 kB

Přiznání		Počátek	Konec	Daň.povin.	Nadměr.odp.	Změna DP
01-01-2015	Řádné sh! §92	01.01.2015	31.01.2015	1.838.286		
02-01-2015	Řádné sh! §92	01.02.2015	28.02.2015	1.533.344		
03-01-2015	Řádné sh! §92	01.03.2015	31.03.2015	2.029.934		
04-01-2015	Řádné sh! §92	01.04.2015	30.04.2015	2.172.327		
05-01-2015	Řádné sh! §92	01.05.2015	31.05.2015	2.051.345		
06-01-2015	Řádné sh! §92	01.06.2015	30.06.2015	1.888.912		
06-02-2015	Dodat.sh!	01.06.2015	30.06.2015			
07-01-2015	Řádné sh! §92	01.01.2015	30.09.2015	2.225.784		

Výpočet obratu ř.1+ř.2+ř.10+ř.11+ř.25+ř.50 od 012015 do 062015
obrat z uzavřených je 167.371.235,00 Kč <Esc>

SBPEN – kontrola na soupisu záznamní povinnosti vazby na účet 343 v účetnictví

Alt S – zobrazí daňové doklady za období

Alt K provede kontrolu na účetnictví.

Zdroj	Č. dokladu	Daň.doklad	Datum	Celk. částka	Základ	Daň
FV	V 25701649	FVY571649	10.08.2015	184349.83	160304.20	24045.63
FV	V 25300154	FVSL530154	10.08.2015	2420.00	2000.00	420.00
FV	V 25300155	FVSL530155	10.08.2015	1815.00	1500.00	315.00
FV	V 25300156	FVMA530156	10.08.2015	726.00	600.00	126.00
FV	V 25300157	FVMA530157	10.08.2015	3448.50	2850.00	598.50
FP	P 35741	FPTM571218	11.08.2015	114109.00	99225.00	14883.80
FP	P 20315	FPTM571219	11.08.2015	68741.30	59775.00	8966.25
FP	P 152769	FPZZ571220	11.08.2015	4840.00	4000.00	840.00
FP	P 15008345	FPTM571221	11.08.2015	154560.00	134400.00	20160.00
FP	P				750.00	2212.50
FP	P				500.00	10575.00
FP	P				000.00	1890.00
FP	P				.00	5209.47
FP	P				.00	36855.00
FP	P				.50	69452.78
FP	P 410052943	FPTL571228	11.08.2015	102756.23	84922.50	17833.73
FP	P 410052930	FPTL571229	11.08.2015	41338.68	34164.20	7174.48
FV	V 25140400	FVZB514400	11.08.2015	8034.40	6640.00	1394.40
FV	V 25140402	FVZB514402	11.08.2015	4610.10	3810.00	800.10
FV	V 25701624	FVY571624	11.08.2015	134564.38	117012.50	17551.88

Účet DPH 343. MD/DAL prázdné-obě strany

Nalezeny rozdíly soupis x UC, tisknout? Ano / Ne

<F9>, <Alt>+<T>tisky<F>filtry<S>součet<V>opis dokladů<I>pořadí<K>kontrola<Esc>ex

SBPEN/SBJUCT umí odeslat email s oznámením výš daňové povinnosti (pro účetní firmy).

Zaúčtování kurzového rozdílu na konci roku (F2)

* ROK 2015 *	
Pokladny	
Bankovní výpisy	
Převodní příkazy	
Analýza DPH, sazby	
Finanční analýza	
Aktualizace salda	
Export účet. dávky	
Nastavení konstant	

POKL Pokladna PŘ	80323.00 Kč
POZ7 Pokladna Brandýs	14493.00 Kč
POPR BRANDÝS příjmová	0.00 Kč
POZA Zálohy autocisterny dr.vy	8634.00 Kč
POZC Zálohy Nemeškal na dr.vyd	2000.00 Kč
PCHF Valutová v CHF	3.00
PDKK Valutová v DKK	58.85
PEUR Valutová v EUR	1244.61
PEU4 Valutová Nemeškal EUR	300.97
PSEK Valutová v SEK	170.54
PUSD Valutová v USD	0.30

zaúčtování kurzového rozdílu KOZU v Kč

Účet 211.200.??? měna EUR k 31.12.14 KOZU Kurz ČNB : 0.000000

Vyber pokladnu <F7>rekap., <F5, F6>hrom.zaúčt., <F3>kontrola, <F2>, <Alt>+<V>obraty

Konstanty priznání bylo doplněno ID datové schránky.

Zaznamenání událostí

Modul SBPEN/SBJUCT vede log o provedených operacích v souboru SBPEN.LOG.

V souboru je zaznamenán název firmy, DIČ, IČ datum a čas.

Ve druhém řádku je provedená akce:

UZAVŘENÍ DPH 10-01-2015
OTEVŘENÍ DPH 10-01-2015
OTEVŘENÍ SOUHRNNÉHO HLÁŠENÍ 2015M07R01
SESTAVENÍ SOUHRNNÉHO HLÁŠENÍ 2015M07R01
EXPORT SOUHRNNÉHO HLÁŠENÍ 2015_09R01
EXPORT PŘIZNÁNÍ K DPH DO XML 09-01-2015
EXPORT HLÁŠENÍ DLE §92 do souboru DPHEVD_D.XML
ODESLÁNÍ mailu o výši daňové povinnosti
PŘEÚČTOVÁNÍ KURZOVÉHO ROZDÍLU

Na třetím řádku mohou být další informace.

Ukázka:

MILCOM servis a.s. rok 2015 CZ18628826 18628826 19.10.15 09:14
UZAVŘENÍ DPH 10-01-2015
daň.povin. 0 nad.odpočet 630 období 01.10.15 - 31.10.15

MILCOM servis a.s. rok 2015 CZ18628826 18628826 19.10.15 10:05
OTEVŘENÍ DPH 10-01-2015
daň.povin. 0 nad.odpočet 630 období 01.10.15 - 31.10.15

MILCOM servis a.s. rok 2015 CZ18628826 18628826 17.11.15 13:35
PŘEÚČTOVÁNÍ KURZOVÉHO ROZDÍLU
PEUR150100 Val.pokl.EUR-k.zisk(1244.61 /27.0000)
MD 211.200.??? DAL 663.100. částka 33604.47 Kč

Obdobně modul SBFAKT.EXE vytváří log soubor SBFAKT.LOG

Ve druhém řádku je provedená akce:

PŘEÚČTOVÁNÍ KURZ.ROZDÍLŮ NEDOPLATKŮ FAKTUR
TISK UPOMÍNKY K FV

Ukázka:

MILCOM servis a.s. rok 2015 CZ0018628826 18628826 17.11.15 13:15
TISK UPOMÍNKY K FV FVZB514374 v.s. 25140374
nedoplatek 7078.50 splatná 27.08.15

MILCOM servis a.s. rok 2015 CZ0018628826 18628826 17.11.15 13:22
PŘEÚČTOVÁNÍ KURZ.ROZDÍLŮ NEDOPLATKŮ FAKTUR VYDANÝCH

MILCOM servis a.s. rok 2015 CZ0018628826 18628826 17.11.15 13:22
PŘEÚČTOVÁNÍ KURZ.ROZDÍLŮ NEDOPLATKŮ FAKTUR PŘIJATÝCH

SBUCT

Hlavní kniha

Alt R - řazení vět v sestavě podle datumu nebo sestavení

číslo	čís	dokl	obd	datum	popis	MÁ DÁTI	DAL
131					Pořízení zboží		
3385	FPZZ150008	1	06.01.15	FP DOVOZZ od FOSS, v		14738.06	
4089	SKPR150001	1	07.01.15	Příjem ZBOŽÍ BKGIULI			583204.11
3399	FPZZ150014	1	08.01.15	FP DOVOZZ od FOSS, v		1640723.91	
3403	FPZZ150015	1	08.01.15	FP DOVOZZ od FOSS, v		140233.47	
3407	FPZZ150016	1	08.01.15	FP DOVOZZ od FOSS, v		121467.55	
3411	FPZZ150017	1	08.01.15	FP DOVOZZ od FOSS, v		32979.07	
3415	FPZZ150018	1	08.01.15	FP DOVOZZ od FOSS, v		112984.98	
3448	FPZZ150030	1	12.01.15	FP DOVOZZ od FOSS, v		21220.69	
3452	FPZZ150031	1	12.01.15	FP DOVOZZ od BKGIULI		583204.11	
4113	SKPR140001	1	12.01.15	Dovoz EU FOSS 21602			14738.06
4118	SKPR140002	1	12.01.15	Dovoz EU FOSS 21602			112984.98
3477	FPZZ150036	1	13.01.15	FP DOVOZZ od HUFNER,		16395.63	
3481	FPZZ150037	1	13.01.15	FP DOVOZZ od FOSS, v		35126.92	
3485	FPZZ150038	1	13.01.15	FP DOVOZZ od FOSS, v		19657.03	
4119	SKPR140003	1	13.01.15	Dovoz EU FOSS 21602			21220.69

účet : 131.

Alt+Tisk Alt+H hledat text,částku Alt+R dle data

Alt+Tisk Alt+H hledat text,částku Alt+R dle sestavení

Saldo

CTRL K – funkce, která zápisy účtů 321 a 311 porovnává s nedoplatky v knihách faktur

Prohlížeš chyby <PgDn>,<PgUp> <CtrlW> přeúčtovat <Esc>

Doklad	R O Z D Í L Y	N E D O P L A T K Ů		
	Částka sal.	Nedoplatek	Rozdíl	Kurz fa.
FPZZ150803	-0.01	0.00	-0.01	27.24500
FPZZ150840	-0.01	0.00	-0.01	27.24500
FPZZ150842	-23434.51	2095.69	-25530.20	27.24500
FPZZ150843	0.01	0.00	0.01	27.24500
FPZZ150857	-0.01	0.00	-0.01	27.24500
FPZZ150869	0.01	0.00	0.01	27.24500

Součet UC -23434.52 FA 2095.69 Rozdíl -25530.21

CTRL W umí zaúčtovat interní zápisy typu „haléřové vyrovnání 0,01 548 / 321“

Na náklady 548.199
Na výnosy 648.001
Rozdíly do částky 0.02
Účtovat s datem 11.11.2015
Přeúčtovat A

Přidání volitelné sestavy

V Služby/prostředí nastavit počet na 40

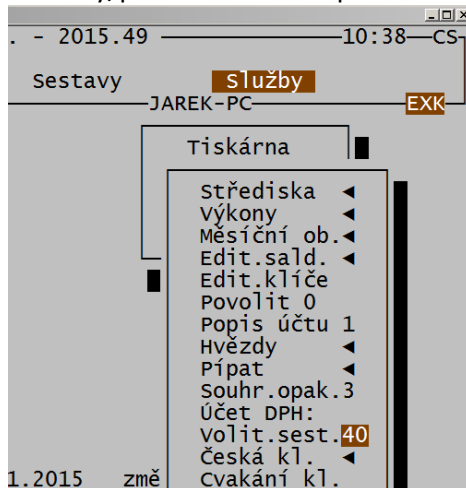

Ve volitelných sestavách importovat další sestavy.

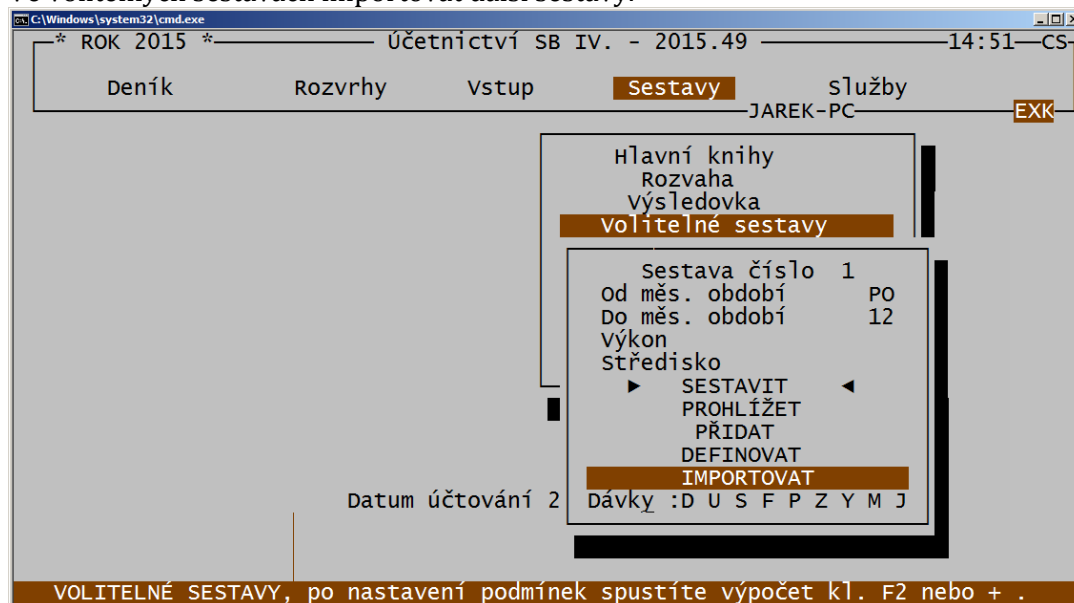

Soubor Def_2016.ddd uložený v kořeni obsahuje novou sestavu 21

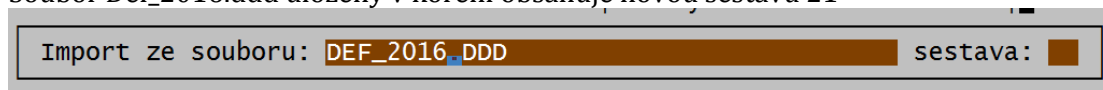

Po importu se načte nová volitelná sestava 21.

Změna názvu volitelné sestavy.

Vyberte volitelnou sestavu, u které chcete změnit název.

Definovat, Alt E a upravte název sestavy.

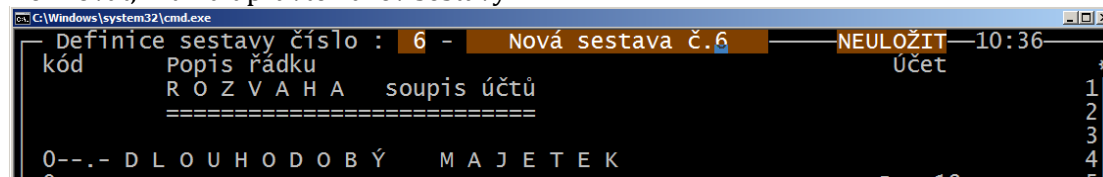

Enter - uložit

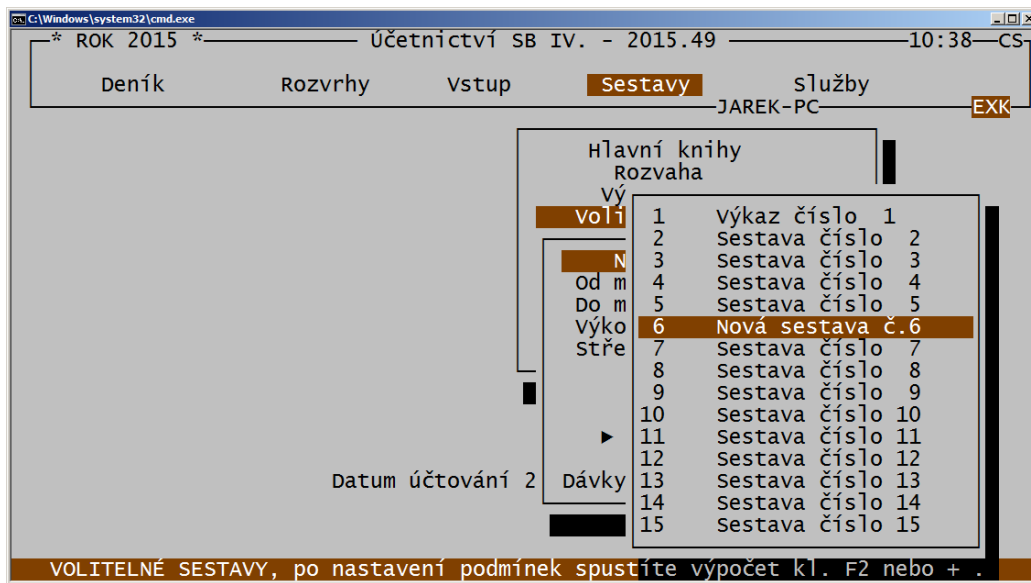

30.11.2015 J.H.